

## **Hotărârea Nr.1211 din 12.12.2012**

### **privind aprobarea Regulamentului de organizare și funcționare a Inspectoratului de Stat în Construcții - I.S.C.**

ACT EMIS DE: Guvernul României

ACT PUBLICAT ÎN MONITORUL OFICIAL NR. 852 din 17 decembrie 2012

În temeiul art. 108 din Constituția României, republicată, al art. 7 din Ordonanța Guvernului nr. 63/2001 privind înființarea Inspectoratului de Stat în Construcții - I.S.C., aprobată cu modificări prin Legea nr. 707/2001, cu modificările și completările ulterioare, al art. XII din Ordonanța de urgență a Guvernului nr. 16/2012 privind stabilirea unor măsuri de reorganizare în cadrul administrației publice centrale, aprobată cu modificări și completări prin Legea nr. 132/2012, și având în vedere prevederile art. I pet. 3 din Legea nr. 132/2012 pentru aprobarea Ordonanței de urgență a Guvernului nr. 16/2012 privind stabilirea unor măsuri de reorganizare în cadrul administrației publice centrale, Guvernul României adoptă prezenta hotărâre.

#### **Art. 1**

Se aprobă Regulamentul de organizare și funcționare a Inspectoratului de Stat în Construcții - I.S.C., instituție publică cu personalitate juridică, în subordinea Guvernului și în coordonarea prim-ministrului, prin Cancelaria Primului-Ministru, finanțată integral de la bugetul de stat, prin bugetul Secretariatului General al Guvernului, prevăzut în anexa care face parte integrantă din prezenta hotărâre.

#### **Art. 2**

La data intrării în vigoare a prezentei hotărâri se abrogă Hotărârea Guvernului nr. 1.335/2010 pentru aprobarea atribuțiilor generale și specifice, a structurii organizatorice și a numărului maxim de posturi, precum și a normării parcului auto și a consumului de carburanți ale Inspectoratului de Stat în Construcții - I.S.C., publicată în Monitorul Oficial al României, Partea I, nr. 886 din 29 decembrie 2010, cu modificările și completările ulterioare. PRIM-MINISTRU VICTOR-VIOREL PONTA Contrasemnează: Secretarul general al Guvernului, Ion Moraru Inspectorul general de stat al Inspectoratului de Stat în Construcții - I.S.C., Petru Cost Ministrul muncii, familiei și protecției sociale, Mariana Câmpeanu Viceprim-ministru, ministrul finanțelor publice, Florin Georgescu

**ANEXĂ REGULAMENT** de organizare și funcționare a Inspectoratului de Stat în Construcții - I.S.C.

#### **CAPITOLUL I: Dispoziții generale:**

##### **Art. 1**

Inspectoratul de Stat în Construcții - I.S.C., denumit în continuare I.S.C., se organizează și funcționează ca instituție publică cu personalitate juridică în subordinea Guvernului României și în coordonarea prim-ministrului, prin Cancelaria Primului-Ministru, finanțată integral de la bugetul de stat, prin bugetul Secretariatului General al Guvernului.

##### **Art. 2**

I.S.C. are sediul în municipiul București, str. Apolodor nr. 17, sectorul 5, și își desfășoară activitatea în conformitate cu actele normative aplicabile în domeniu și cu prezentul regulament.

### Art. 3

În sensul prezentului regulament, următorii termeni și expresii se definesc astfel:

- a) construcții - clădirile de orice fel - sociale-culturale, administrative, industriale, comerciale, de cult, sportive, de învățământ, sănătate, hotelurile, sediile instituțiilor publice etc. - și instalațiile aferente acestora, drumurile, căile ferate și metroul, podurile, tunelurile și celelalte lucrări de artă, pistele de aviație, construcțiile hidrotehnice, amenajările portuare, turnurile, coșurile de fum, rezervoarele, lucrările tehnico-edilitare, rețelele de petrol și gaze, construcțiile pentru transportul fluidelor, precum și orice intervenție asupra acestora;
- b) fază determinantă - stadiul fizic după care o lucrare de construire, odată ajunsă, nu mai poate continue fără o analiză având la bază concluzii formulate în scris de către beneficiar, proiectant și executant și care se autorizează, după caz, de reprezentantul local al I.S.C.;
- c) intervenție asupra construcțiilor - orice lucrare de construire care este făcută în scopul transformării structurale și/sau funcționale, consolidării, reabilitării, modernizării ori demolării/desființării parțiale sau totale a construcțiilor definite conform dispozițiilor prevăzute la lit. a);
- d) verificare - confirmarea prin examinare și prezentare de probe obiective a faptului că cerințele esențiale specificate au fost îndeplinite.

## CAPITOLUL II Atribuții

### Art. 4

În realizarea funcțiilor sale, I.S.C. exercită următoarele atribuții generale:

I. funcția de autoritate de stat:

- a) exercită controlul statului privind respectarea și aplicarea unitară a dispozițiilor legale și a reglementărilor tehnice în vigoare, în domeniile sale de activitate;
- b) participă la stabilirea măsurilor organizatorice și de acționare pe plan local și central, în cazuri de seisme și alunecări de teren, în cadrul Sistemului național de management al situațiilor de urgență;

II. funcția de reglementare și avizare:

- a) avizează, în condițiile legii, din punct de vedere tehnic, documentațiile tehnico-economice aferente obiectivelor de investiții noi, care se finanțează potrivit legii, din fonduri publice sau din credite externe, contractate ori garantate de stat, ai căror indicatori tehnico-economici se aprobă de Guvern, în condițiile prevăzute la art. 42 din Legea nr. 500/2002 privind finanțele publice, cu modificările și completările ulterioare, precum și documentațiile tehnico-economice aferente lucrărilor de intervenții la construcții existente - reparații, modificări, reabilitări, consolidări, restaurări -, finanțate din fonduri publice sau din credite externe; contractate ori garantate de stat, pentru care, potrivit valorii determinate conform devizului general, exclusiv TVA, legislația în vigoare prevede organizarea de licitații deschise;
- b) emite, la cererea proprietarilor, în conformitate cu prevederile legale și reglementările tehnice în vigoare, acorduri pentru intervenții asupra construcțiilor existente, precum și la cele noi, în situațiile în care acestea pot induce influențe asupra construcțiilor existente;
- c) autorizează laboratoarele de analiză și încercări în activitatea de construcții, în condițiile legislației specifice în vigoare;
- d) suspendă sau anulează autorizarea laboratoarelor de analiză și încercări în construcții, în cazul constatării nerespectării reglementărilor tehnice specifice;
- e) autorizează diriginții de șantier din construcții, în condițiile legislației specifice în vigoare;
- f) suspendă sau anulează autorizațiile diriginților de șantier în cazul nerespectării de către aceștia a atribuțiilor specifice și/sau a reglementărilor tehnice;

- g) inițiază proiecte de acte normative în domeniile sale de activitate și în domeniile conexe;
- h) participă, prin reprezentanți desemnați, la activitatea comitetelor tehnice de specialitate, pentru avizarea reglementărilor tehnice în construcții, urbanism și amenajarea teritoriului;
- i) inițiază, prin organul de specialitate al administrației publice centrale corespunzător potrivit legii, ori de câte ori este necesar, revizuirea/actualizarea reglementărilor tehnice în construcții, urbanism și amenajarea teritoriului, în scopul introducerii progresului tehnic și armonizării cu actele normative și reglementative comunitare;
- j) elaborează și actualizează, ori de câte ori este necesar, normele interne, procedurile și instrucțiunile privind realizarea atribuțiilor specifice I.S.C. și stabilește mijloacele și metodele pentru desfășurarea activității proprii;
- k) organizează, cu avizul Ministerului Educației, Cercetării, Tineretului și Sportului și, după caz, al Ministerului Muncii, Familiei și Protecției Sociale, cursuri de calificare pentru personalul cu studii medii și de formare continuă și perfecționare profesională pentru personalul cu studii superioare în domeniul construcțiilor;

### III. funcția de autoritate de control și inspecție:

- a) exercită controlul statului privind calitatea în construcții, în toate etapele de concepție, proiectare, autorizare, execuție, recepție, utilizare și postutilizare, indiferent de forma de proprietate sau destinația construcțiilor, pentru aplicarea regulilor obligatorii stabilite prin actele normative în vigoare;
- b) autorizează continuarea execuției lucrărilor ajunse în faze determinante de execuție;
- c) exercită controlul statului la organele de specialitate ale administrației publice locale, cu privire la emiterea certificatelor de urbanism și a autorizațiilor de construire/desființare și la organizarea și exercitarea activității de control al disciplinei în construcții, în conformitate cu prevederile legale și reglementările tehnice în vigoare;
- d) exercită controlul statului în domeniul disciplinei în urbanism și al amenajării teritoriului, în conformitate cu prevederile legale și reglementările tehnice în vigoare;
- e) exercită controlul statului privind supravegherea pieței produselor pentru construcții, în conformitate cu prevederile legale și reglementările tehnice în vigoare;
- f) exercită controlul execuției și recepției lucrărilor finanțate din fonduri comunitare, naționale și din alte surse legal constituite în domeniile construcțiilor de locuințe, reabilitare termică a clădirilor de locuit multietajate, reducerii vulnerabilității seismice a construcțiilor, infrastructurii tehnico-edilitare, rutiere, social-culturale și sportive;

### IV. funcția de reprezentare:

- a) este membru al Consorțiului European pentru Controlul Construcțiilor, cu toate drepturile și obligațiile care decurg din aceasta, precum și al Grupului de cooperare administrativă în domeniul supravegherii pieței produselor pentru construcții, de pe lângă Comisia Europeană;
- b) cooperează, în domeniile de activitate specifice, cu autoritățile administrației publice centrale, cu alte instituții cu atribuții de control, cu instituții publice sau private și cu reprezentanții partenerilor sociali;
- c) colaborează cu instituțiile de învățământ superior de specialitate, de cercetare, laboratoare de încercări, cu asociații profesionale din domeniul construcțiilor, în vederea elaborării de expertize, rapoarte de cercetare, rapoarte de încercări, soluții și proiecte de consolidare și altele asemenea, necesare în activitatea de control privind asigurarea cerințelor esențiale de calitate în construcții, respectiv: rezistența mecanică și stabilitatea; siguranța în exploatare și izolarea termică, precum și punerea în siguranță a construcțiilor și a terenurilor aferente și verificarea calității produselor pentru construcții.

## Art. 5

În realizarea funcțiilor sale, I.S.C. exercită următoarele atribuții specifice:

- a) verifică implementarea și certificarea sistemelor de management al calității în construcții la persoanele fizice autorizate/juridice cu activitate în construcții, respectiv proiectanți, executanți, firme de consultanță, elaboratori de agremente tehnice, organisme de certifiere a sistemelor de calitate și a produselor pentru construcții, laboratoare de încercări în construcții, stații de betoane, stații de mixturi asfaltice, stații de producere a agregatelor;
- b) verifică respectarea reglementărilor referitoare la recepția construcțiilor, precum și la întocmirea, păstrarea și completarea cărții tehnice a acestora;
- c) verifică modul de respectare a agrementelor tehnice privind caracteristicile, domeniul și condițiile de utilizare ale produselor, procedeele și echipamentelor agrementate, astfel încât să fie asigurate cerințele de calitate a construcțiilor, și poate propune autorității de reglementare, după caz, reanalizarea sau suspendarea agrementelor tehnice;
- d) verifică la proprietarii, administratorii și utilizatorii de construcții respectarea reglementărilor privind urmărirea în exploatare a construcțiilor în cazurile când aceasta este stabilită prin proiecte și reglementări tehnice;
- e) pentru reducerea riscurilor privind siguranța vieții oamenilor, I.S.C. dispune proprietarilor, administratorilor sau utilizatorilor, după caz:
  - efectuarea de expertize tehnice la construcții, indiferent de forma de proprietate și de destinația acestora, atunci când în urma inspecției se concluzionează astfel;
  - încetarea utilizării construcțiilor după producerea unor accidente tehnice sau dezastre, când în urma unei expertize se concluzionează că este pusă în pericol viața cetățenilor ori posibilitatea producerii de pagube materiale;
- f) dispune prelevarea de probe și trimiterea acestora spre testare laboratoarelor de analiză și încercări autorizate în vederea efectuării încercărilor necesare pentru confirmarea concluziilor în controalele efectuate;
- g) urmărește respectarea reglementărilor tehnice privind modul de tratare a accidentelor tehnice produse la construcții, cauzate de fenomene sau calamități naturale, cum ar fi: cutremure de pământ, inundații, alunecări de teren, uragane și altele asemenea, sau provocate prin acțiuni ale omului, cum ar fi: incendii, explozii, bombardamente, șocuri, deficiențe de concepție și/sau de execuție și altele asemenea, cu repercusiuni defavorabile asupra stării și siguranței construcțiilor;
- h) verifică respectarea reglementărilor în vigoare privind organizarea și funcționarea balastierelor, carierelor, stațiilor de betoane, unităților care faconează produse din oțel pentru armarea betonului, stațiilor de producere a agregatelor și de mixturi asfaltice și, în cazul constatării de neconformități, dispune măsuri de remediere a neconformităților sau, după caz, oprirea temporară a funcționării până la stingerea neconformităților;
- i) dispune autorităților competente suspendarea funcționării balastierelor și carierelor care afectează rezistența și stabilitatea construcțiilor din vecinătate;
- j) propune, după caz, suspendarea sau anularea atestatului pentru responsabilul tehnic cu execuția, verificatorul de proiecte, expertul tehnic și auditorul energetic pentru clădiri, în cazul nerespectării de către aceștia a atribuțiilor specifice și/sau a reglementărilor legale privind cerințele de asigurare a calității în construcții;
- k) organizează și controlează activitatea de pregătire și perfecționare a personalului propriu;
- l) realizează venituri din prestări de servicii și alte venituri obținute conform prevederilor legale, care se fac venit la bugetul de stat;
- m) administrează fondurile bugetare pe care le are la dispoziție, precum și bunurile din domeniul public sau privat al statului aflate în administrare și/sau în folosință, în conformitate cu prevederile legale în vigoare;

- n)elaborează proiectul anual de buget, pe care îl supune aprobării ordonatorului principal de credite, și asigură exercițiul financiar-contabil al instituției, în condițiile legii;
- o)administrează fondurile alocate prin bugetul aprobat și finanțează sau cofinanțează proiecte, programe și investiții din domeniul său de activitate, în condițiile legii;
- p)organizează sistemul informatic necesar activității proprii;
- q)primește și rezolvă sau, după caz, transmite spre soluționare celor în drept, potrivit competențelor acestora, reclamațiile și sesizările persoanelor fizice și juridice cu privire la încălcarea prevederilor legale și a reglementărilor tehnice în construcții în vigoare;
- r)asigură dotarea tehnică necesară realizării activităților specifice;
- s)publică, în condițiile legii, procedurile și instrucțiunile privind activitățile sale specifice, aprobate;
- ș)elaborează sinteze, evaluări și rapoarte privind rezultatele activității de control desfășurate, cu privire la calitatea și disciplina în construcții, urbanism și amenajarea teritoriului și la supravegherea pieței produselor pentru construcții, pe care le comunică autorităților și instituțiilor publice cu atribuții în domeniu, în vederea luării măsurilor ce se impun;
- t)constată contravențiile și faptele prevăzute de lege ca fiind infracțiuni în toate domeniile specifice de control, aplică sancțiunile prevăzute de lege, dispune oprirea lucrărilor realizate în mod necorespunzător, după caz, și/sau sesizează organele abilitate potrivit legii;
- ț)organizează activități și manifestări tehnice specifice, redactează și publică studii și sinteze ale activităților;
- u)asigură consultanță în procesul de pregătire și execuție a lucrărilor finanțate din Fondul European de Dezvoltare Regională;
- v)valorifică informațiile și expertiza dobândită în scopul fundamentării deciziilor privind politicile publice și strategiile în domeniul construcțiilor, amenajării teritoriului, urbanismului și dezvoltării durabile.

#### **Art. 6**

I.S.C. desfășoară orice alte activități dispuse prin actele normative în vigoare sau prin decizii ale prim-ministrului, în condițiile legii.

### **CAPITOLUL III Organizare**

#### **Art. 7**

(1) Structura organizatorică a I.S.C. și numărul maxim de posturi aprobat sunt prevăzute în anexa care face parte integrantă din prezentul regulament.

(2) În cadrul structurii organizatorice prevăzute la alin. (1) se pot organiza, prin ordin al inspectorului general al I.S.C., servicii, birouri și compartimente, după caz, în limita numărului maxim de posturi aprobat, în condițiile legii.

#### **Art. 8**

(1) I.S.C. - aparatul central și Direcția Regională în Construcții București-Ilfov funcționează în municipiul București, iar direcțiile regionale în construcții, respectiv compartimentele control și inspecție pentru calitatea lucrărilor în construcții din componența acestora, funcționează în localitățile prevăzute în anexa la Ordonanța Guvernului nr. 63/2001 privind înființarea Inspectoratului de Stat în Construcții - I.S.C., aprobată cu modificări prin Legea nr. 707/2001, cu modificările și completările ulterioare.

(2) Structura organizatorică a direcțiilor regionale în construcții, respectiv a Direcției Regionale în Construcții București-Ilfov și a compartimentelor control și inspecție pentru calitatea lucrărilor în construcții din componența acestora se aprobă prin ordin al inspectorului general al I.S.C.

**Art. 9** Organizarea internă a I.S.C. și a direcțiilor regionale în construcții, respectiv a Direcției Regionale în Construcții București-Ilfov se face potrivit statului de funcții, aprobat de către inspectorul general al I.S.C.

#### **CAPITOLUL IV** Conducerea

##### **Art. 10**

(1) Conducerea I.S.C. este asigurată de inspectorul general, cu rang de secretar de stat, ajutat de inspectorul general adjunct, cu rang de subsecretar de stat, numiți și revocați din funcție prin decizie a prim-ministrului.

(2) În exercitarea atribuțiilor sale, inspectorul general al I.S.C. emite ordine, în condițiile legii.

(3) Inspectorul general reprezintă instituția în raporturile cu alte autorități ale administrației publice centrale și cu terțe persoane juridice, cu persoanele fizice, precum și cu organizații din țară și străinătate.

(4) Inspectorul general al I.S.C. poate da împuternicire de reprezentare și altor persoane din cadrul I.S.C.

(5) Inspectorul general adjunct conduce și răspunde de activitatea structurilor pe care le coordonează.

(6) I.S.C. are un secretar general, numit în condițiile legii, care exercită atribuțiile stabilite prin ordin de inspectorul general.

##### **Art. 11**

Inspectorul general al I.S.C. are următoarele atribuții:

1. conduce întreaga activitate executivă a I.S.C.;

2. emite ordine, în condițiile legii;

3. emite ordine privind numirea și eliberarea din funcție a personalului contractual de conducere, de execuție și auxiliar din cadrul I.S.C., în condițiile legii;

4. aprobă regulamentul intern al I.S.C.;

5. aprobă structurile organizatorice din cadrul I.S.C. prevăzute la art. 7 alin. (2) și structura organizatorică a direcțiilor regionale în construcții, respectiv Direcția Regională în Construcții București-Ilfov;

6. avizează proiectul bugetului I.S.C. și îl prezintă ordonatorului principal de credite spre aprobare și includere în proiectul de buget al ordonatorului principal de credite, prin Secretariatul General al Guvernului, și asigură execuția acestuia după aprobare; 7. repartizează parcul auto pentru structurile organizatorice din cadrul I.S.C.;

8. aprobă prin ordin procedurile și instrucțiunile privind activitățile specifice ale I.S.C.; 9. colaborează cu instituțiile de învățământ superior de specialitate pentru formarea și perfecționarea pregătirii profesionale a personalului;

10. avizează și înaintează ordonatorului principal de credite programul anual de investiții al I.S.C., spre a fi inclus în proiectul de buget al instituției, și urmărește proiectarea și realizarea investițiilor I.S.C., în baza bugetului aprobat;

11. avizează și transmite spre aprobare ordonatorului principal de credite, scoaterea din funcțiune și valorificarea, în condițiile legii, a bunurilor din patrimoniul I.S.C.;

12. propune spre aprobare ordonatorului principal de credite închirierea de imobile/părți ale imobilelor, necesare desfășurării corespunzătoare a activității, cu respectarea prevederilor legale în vigoare;

13. aprobă cuantumul taxelor pentru autorizarea diriginților de șantier și a laboratoarelor de analiză și încercări în construcții;

14. aprobă raportul de activitate al I.S.C. pentru perioada anterioară și propunerile privind activitatea pentru perioada următoare;

15. aprobă pentru cazurile în care luarea unor decizii complexe impune un nivel ridicat de cunoștințe de specialitate, care excedează competențelor specifice personalului propriu, încheierea, în condițiile legii, a unor contracte cu experți, consilieri sau consultanți din afara I.S.C., în limita bugetului aprobat;

16. dispune, conform atribuțiilor, suspendarea și/sau anularea autorizațiilor emise de I.S.C. pentru diriginții de șantier, precum și suspendarea și/sau retragerea autorizațiilor emise de I.S.C. pentru laboratoarele de analiză și încercări în construcții;

17. propune suspendarea de agremente tehnice în cazul în care se constată nerespectarea caracteristicilor, a condițiilor de fabricație și de utilizare sau comportarea necorespunzătoare în exploatarea produselor;

18. reprezintă, în condițiile legii, în domeniile proprii de competență, interesele statului în fața diferitelor organe și organisme Internaționale, în conformitate cu acordurile și convențiile la care România este parte și cu alte înțelegeri stabilite în acest scop, și dezvoltă relații de colaborare cu organe și organizații similare din alte state și cu organizații internaționale al căror domeniu de activitate interesează;

19. poate delega, în condițiile legii, o parte din atribuțiile sale inspectorului general adjunct, secretarului general, directorului general sau directorilor;

20. exercită orice alte atribuții care îi revin prin prezentul regulament, prin decizii ale prim-ministrului, emise conform legii, precum și din celelalte prevederi legale în vigoare.

## **CAPITOLUL V Personalul**

### **Art. 12**

(1) Numărul maxim de posturi al I.S.C. este de 750, finanțate de la bugetul de stat.

(2) Numărul de personal necesar pentru fiecare compartiment din structura organizatorică se stabilește prin ordin al inspectorului general al I.S.C.

(3) Personalul I.S.C. este personal contractual și se supune prevederilor prezentului regulament, prevederilor legislației generale a muncii și regulamentului intern.

(4) Atribuțiile, sarcinile și răspunderile personalului I.S.C. se stabilesc prin fișa postului, potrivit legii.

(5) Personalul cu atribuții de inspecție și control al I.S.C., personalul de conducere al Direcției generale tehnice și al direcțiilor subordonate acestuia din cadrul I.S.C., personalul cu funcții de conducere al direcțiilor regionale în construcții, respectiv al Direcției Regionale în Construcții București-Ilfov, trebuie să aibă pregătire superioară de specialitate, potrivit domeniului în care I.S.C. își exercită atribuțiile de control.

(6) Salarizarea personalului din cadrul Inspectoratului de Stat în Construcții – I.S.C. se face potrivit prevederilor legale în vigoare aplicabile personalului plătit din fonduri publice.

(7) Personalul I.S.C. are obligația de a nu desfășura nicio altă activitate care să genereze conflicte de interese sau care să fie incompatibilă cu funcția îndeplinită.

## **CAPITOLUL VI Bugetul I.S.C., normarea parcului auto și a consumului de carburanți**

### **Art. 13**

Cheltuielile curente și de capital ale I.S.C. se finanțează integral de la bugetul de stat, prin bugetul Secretariatului General al Guvernului.

## **CAPITOLUL VII Relațiile interne și internaționale**

### **Art. 14**

În vederea armonizării cu legislația internațională, precum și a luării măsurilor de punere în siguranță a construcțiilor, în scopul protejării vieții oamenilor, I.S.C. poate încheia contracte sau convenții de colaborare și/sau de cooperare pe plan național și/sau internațional, în domeniul său de activitate, în condițiile legii, cu alte organe/organisme similare, cu instituții de învățământ superior, de cercetare, precum și cu persoane fizice sau juridice din țară și/sau din străinătate.

## **CAPITOLUL VIII Dispoziții tranzitorii și finale**

**Art. 15** Atribuțiile structurilor organizatorice din cadrul I.S.C. se stabilesc prin regulamentul intern, aprobat prin ordin al inspectorului general al I.S.C.

**Art. 16** În termen de 30 de zile de la intrarea în vigoare a prezentului regulament, inspectorul general al I.S.C. va aproba prin ordin un nou regulament intern al I.S.C., în condițiile legii.

**ANEXĂ - STRUCTURA ORGANIZATORICĂ a Inspectoratului de Stat în Construcții - I.S.C. Numărul maxim de posturi: 750**



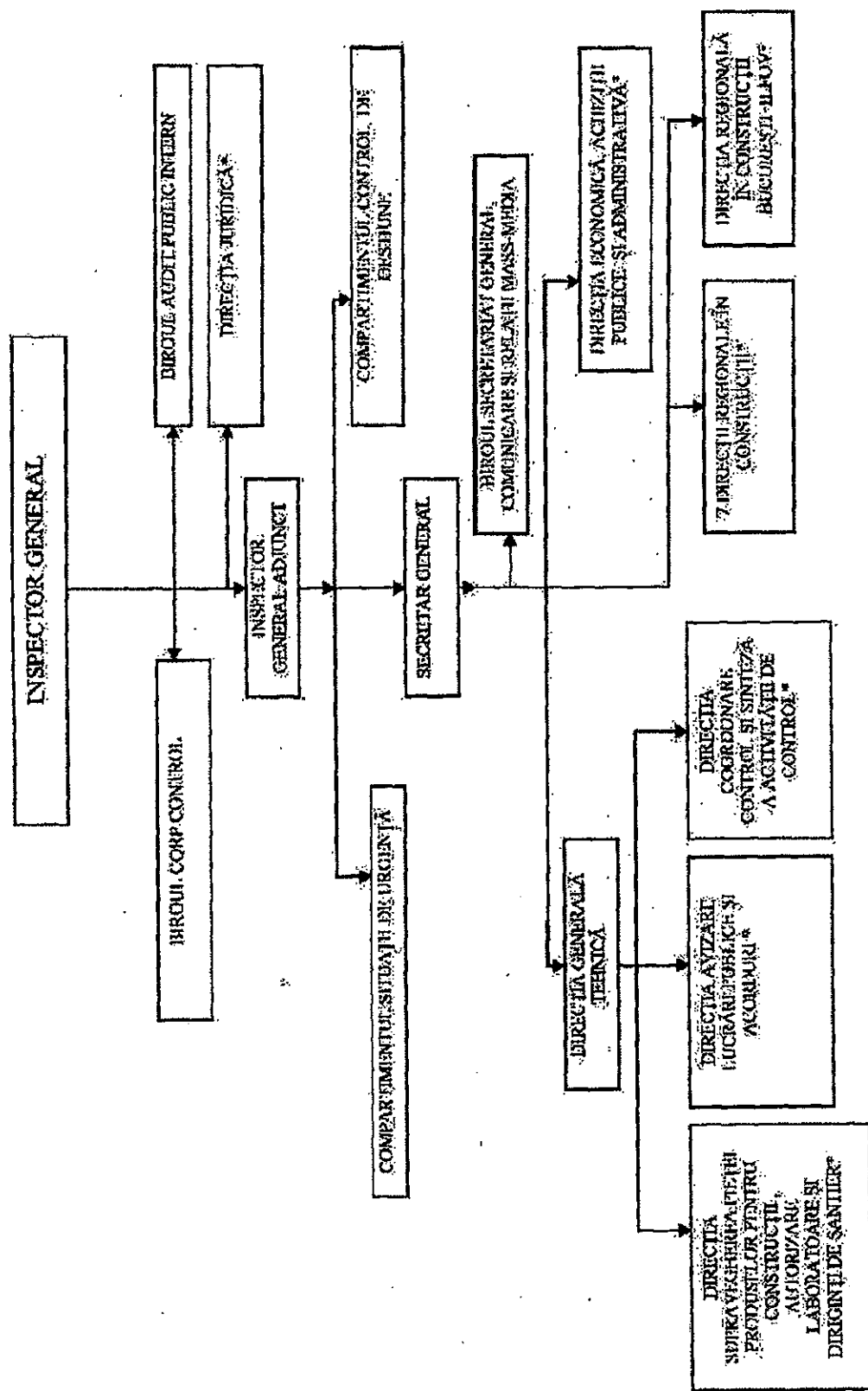

\*) Organizarea direcțiilor va fi stabilită prin ordin al inspectorului general al Inspectoratului de Stat în Construcții - I.S.C. <sup>1)</sup> Anexa este reprodusă în facsimil.